Avvisi & Parrocchiali

COMUNITA' PASTORALE
SS. AMBROGIO E MARTINO VESCOVI

UNA NOTTE AL CHIARO DI LUNA

CANTO TRADIZIONALE UCRAINO

Lo farò ascoltare domenica pomeriggio nella preghiera del S. Rosario

La notte è illuminata dalla luna, stellata limpida …
È così luminosa...!
Vieni amato anche se stanco dal lavoro,
anche solo un momento nel piccolo bosco.
Non temere, le tue piccole dita
ti inzupperai nella fresca rugiada
Io, tu, mio vero amore, fino alla dacia,
tra le braccia ti porterò.

Non temere di congelarti cigno mio,
C'è caldo, non c'è vento, non ci sono nuvole
ti terrò nel mio cuore, brilla come la brace,
ti terrò stretto al mio cuore ed è caldo come il fuoco.

Parlato: ***Il boschetto è cosi bello ! Cosparso dei raggi di luna, riesci ad immaginare se stai sognando ?***
E tu snello e alto pioppo, le tue foglie tremano delicatamente, il cielo è meraviglioso…
cosparso di stelle e poi, meraviglia …. perle traslucide brillano sotto i pioppi , luccica la rugiada caduta…

Vieni amato, anche se stanco dal lavoro,
anche solo un momento nel piccolo bosco.

Ho trovato su internet questo canto ucraino melanconico e struggente: parla dell'amore di una donna per il suo uomo. Un po' come il Cantico dei Cantici...
Parla dell'amore come speranza. Parla del freddo della notte, della bellezza della natura, ma anche della fatica della vita. Si accenna anche al dolore: al saper custodire l'amato con un amore che sa riscaldare.
Forse è caduto in guerra? Il canto può far pensare anche all'amore per un figlio... All'amore che è più forte della morte. Tutte ***verità smarrite*** da chi pensa di conoscere il cuore dei popoli, e reso cieco dall'orgoglio, si inganna ed ordina morte e distruzione …
Come possiamo essere ciechi di fronte al dolore dell'umanità ? Nasciamo dunque così ciechi tanto che abbiamo sempre bisogno di una luce ?
Bisogno di Cristo, colui che cura occhi e cuore.

COSA FACCIAMO PER L'UCRAINA

Ospitiamo tre mamme con i loro tre bambini.
Raccogliamo offerte *(Nelle cassette in fondo alle chiese di Palazzolo e Cassina Amata)* per acquistare loro alimenti freschi.
Abbiamo raccolto ad ora ***come comunità pastorale*** 5.000 euro. 2.000 già versati alla Caritas.

I profughi sono seguiti da volontari. Alcuni nostri giovani si recano il pomeriggio un'oretta per animare le bambine ed il bambino con giochi, così il giovedì sera, mentre le mamme partecipano al corso di italiano.

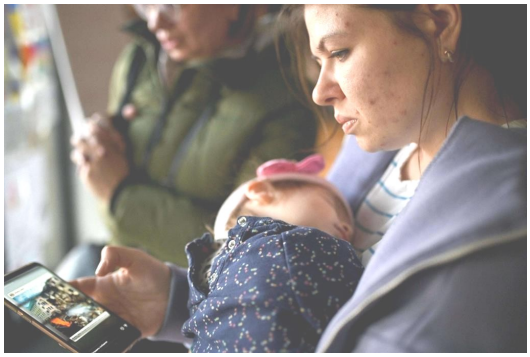

IL VIAGGIO DI MAMMA POLINA: NEL BAULE LA FIGLIA DI 5 ANNI UCCISA DALLE BOMBE..

A Kharkiv villaggio nel Nord-est dell'Ucraina, le bare di legno non si trovano più e i cadaveri vengono avvolti in grandi sacchetti neri di plastica per essere gettati nelle fosse comuni. Nello strazio di una guerra senza pietà, tra le vittime innocenti che aumentano a dismisura c'è anche una bambina di 5 anni, **Oxana,** travolta dalle macerie di un palazzo.
Il suo corpicino senza vita stava per essere lanciato insieme ad altri in una di quelle buche scavate nella terra, Ma la madre non ha voluto quella fine per la sua piccola e l'ha trascinata via.
Desiderava per la piccola una sepoltura cristiana, un luogo dove poter andare a trovarla, come ogni genitore fa con un figlio.
Per farlo, però, doveva scappare da quell'inferno. Mamma Polina, doveva fuggire per portare in salvo gli unici *"tesori"* che le sono rimasti: i due figli 7 e 9 anni. Così la donna ha preso la macchina, ha nascosto il fagottino con il corpo di Oxana nel baule e ha affrontato con i due figli un viaggio di quasi ***mille chilometri*** per recarsi a Chortkiv presso la frontiera con la Romania.
Non è stata un'impresa facile perché le strade dell'Ucraina sono interrotte o disastrate dai bombardamenti e le auto diventano spesso il bersaglio di razzi lanciati apposta dai carri russi per colpire i civili in fuga.
Il suo viaggio è durato più di tre giorni ma alla fine, ce l'ha fatta. La donna è arrivata sana e salva accolta dalla presidente della *"Dim Myloserdia",* (Casa della Misericordia) di Chortkiv.
E il corpicino di Oxana, dopo aver ricevuto l'ultimo bacio della mamma e la benedizione del parroco, è stato finalmente sistemato in una cassa e tumulato nel cimitero del paese. Sopra la tomba è stata messa una croce con il suo nome: un simbolo sacro ma anche un segno della memoria, davanti al quale Polina tutti i giorni ora può pregare.

Articolo tratto dal giornale "Avvenire"

CALENDARIO COMUNITARIO

27 domenica del cieco nato	**Dalle ore 15: RADUNO DELLE FAMIGLIE A BRESSO** ° **PALAZZOLO ORE 16.30: preghiera per la pace e catechesi sul Vangelo della domenica.**
29 martedì	° **CASSINA AMATA ore 21** Lectio sulla Parola di Dio proposta dall'Azione Cattolica.
30 mercoledì	° **Chiesa della Valera** (Varedo) ore 21 Rita Galimberti parla su: *"Come rapportarsi con chi chiede aiuto".* Riflessione per tutti, in particolare ***per gli operatori Caritas del decanato.***
1 venerdì	° **CASSINA AMATA ore 8 Via Crucis. Ore 17 Incontro preghiera per i ragazzi.** ° **PALAZZOLO ore 8.30 Via Crucis. Ore 17 incontro preghiera per i ragazzi.** ° **Ore 21 in chiesa a Cassina Amata: *" Preti in cammino con la gente "*** Con don **Enrico Castagna,** rettore del seminario di Venegono. *Tutti abbiamo nella memoria la bella figura di Don Matteo (Terence Hill), come quella di don Camillo… Cosa significa però nella realtà essere preti oggi in Italia?*
3 domenica	° **SANTUARIO: ORE 11.15** Ritiro pre-ado della comunità PASTORALE. ° PALAZZOLO ORE 16.30: preghiera per la pace e catechesi sul Vangelo della domenica.

DOVE CELEBREREMO LA PASQUA?

Avere **tre chiese,** e pure piccole, dove celebrare, risulta in tempi di pandemia piuttosto complicato. Per non ***"vagare"*** all'ultimo momento in cerca del luogo della celebrazione, avvisiamo per tempo dove celebreremo i riti pasquali in sicurezza.

°PALAZZOLO : DOMENICA 10 APRILE, domenica delle PALME, ore 9.45 benedizione e *processione con gli ulivi* ***dal piazzale della chiesa*** *all'oratorio. Poi S. Messa ore 10 in palestra.*
Così a PASQUA S. Messa delle ore 10 **in palestra oratorio:** *ci aspettiamo infatti molta gente, famiglie, bambini ed anziani...*

- GIOVEDI' SANTO ORE 21 MESSA NELLA CENA DEL SIGNORE: in chiesa parrocchiale.
- VENERDI' SANTO ORE 15 CELEBRAZIONE DELLA PASSIONE : in santuario *(di solito molto affollata) .*
- SABATO SANTO ORE 21 VEGLIA PASQUALE (Unica per Palazzolo e Cassina Amata): in santuario.

°CASSINA AMATA… S. MESSA DOMENICA DELLE PALME ORE 10.30 ALL'APERTO.
Ore 10.15: *Benedizione e processione con gli ulivi dalla scuola materna all'oratorio.*

ANNIVERSARI DI MATRIMONIO: 1 MAGGIO.

Dopo due anni di sospensione possiamo riprendere la festa che ricorda gli **anniversari di matrimonio** dei nostri parrocchiani.
La celebrazione avverrà **nelle due parrocchie domenica 1 maggio.** Siamo invitati a segnalare nelle rispettive segreterie parrocchiali i nomi di chi desidera celebrare questa occasione di gioia.
Sono invitati chi celebra nel 2022 l'anniversario di 5°,10°,15° ecc… anniversario di nozze.

- **Per Palazzolo** la festa sarà in santuario: S. Messa ore 11.15, cui seguirà un aperitivo per coppie e parenti.
- **Per Cassina Amata** S. Messa in parrocchia alle 11.15 e possibilità di pranzare insieme.

INCONTRO LETTORI E PER TUTTI COLORO CHE AMANO LA PAROLA DI DIO.

Domenica delle Palme, 10 aprile, alle ore 16 in chiesa parrocchiale a Palazzolo, don Matteo Panzeri incontra i lettori della nostra comunità. Non è la prima volta che organizziamo questi eventi: occorre infatti che chi presta questo servizio si aggiorni *continuamente* poiché è troppo importante il ministero di *Proclamare la Parola* per essere lasciato all'abitudine o alla routine.

VALTER BERALDO

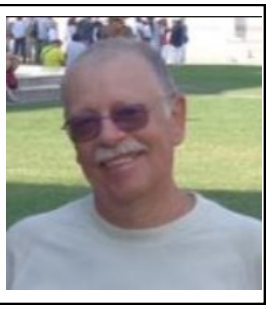

E' mancato mercoledì scorso Walter Beraldo. Da circa dieci anni collaborava all'interno dell'Associazione *"Addolorata"* nell'organizzare la festa patronale, concerti ed altre manifestazioni in Palazzolo. Ha saputo gestire con coraggio la sua malattia ed aveva a cuore l'animazione culturale e sociale del territorio. Con lui viene a mancare a poco a poco una generazione che ha saputo valorizzare le diverse realtà locali, e si è battuta per l'aggregazione della gente: aggregazione che chiede la progettazione e l'impegno di persone convinte e tenaci. Siamo vicini alla famiglia .